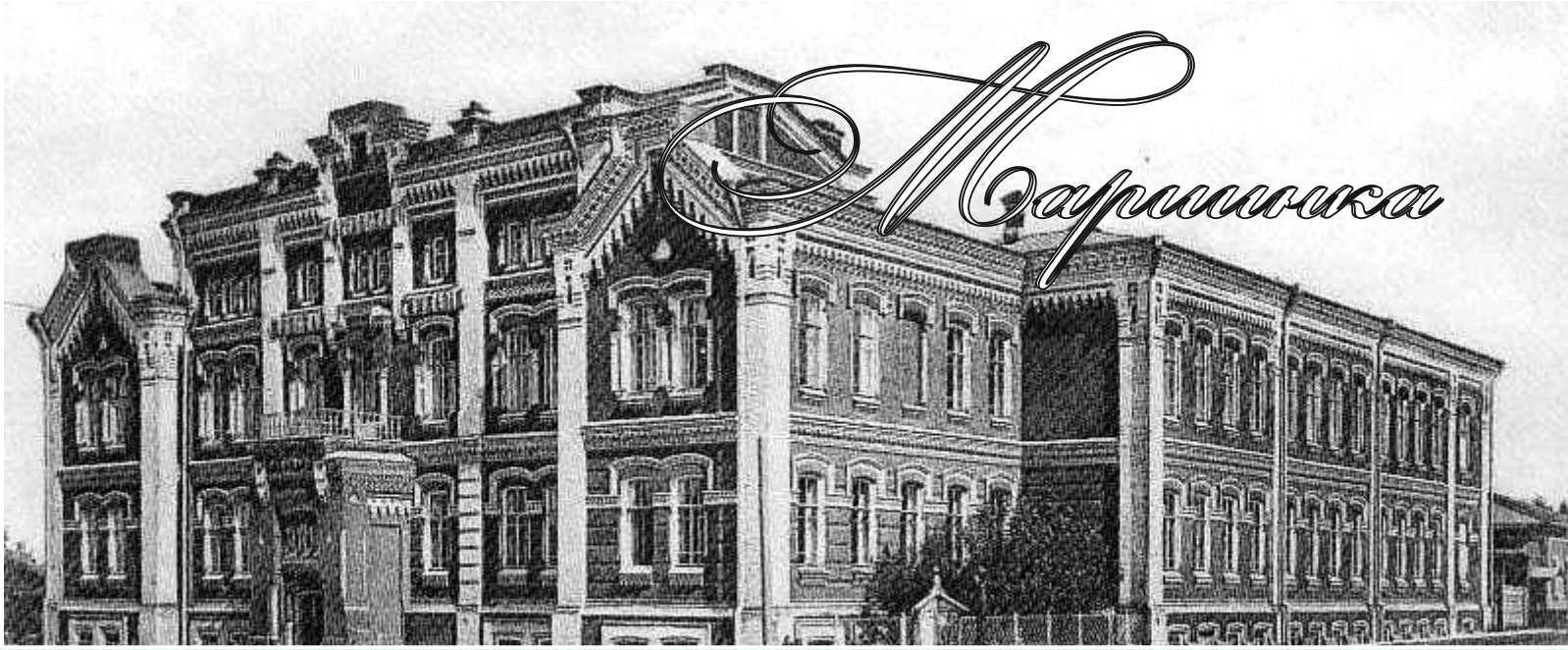

Выпускается с октября'2002

№ 7-8 август-сентябрь 2017

студенческая газета
Пермской государственной сельскохозяйственной академии имени академика Д.Н. Прянишникова

Поздравляем с Днем Знаний!

Дорогие наши студенты!

1 сентября мы каждый год ждем с особым волнением - ведь мы встретим вас, загоревших, постройневших, отдохнувших и полных сил ринуться в новый учебный год - кого-то в самый первый раз, а кого-то уже не впервые. И очень важно, что вы выбираете нас каждый год - это значит, что мы идем в нужном направлении!

Хотим вам пожелать бодрости, терпения, оптимизма. Мы очень надеемся, что у нас с вами впереди долгая совместная дорога, творческая плодотворная работа и много увлекательнейших событий!

Ректор Академии
Ю.Н. Зубарев

Уважаемый Юрий Николаевич! Сердечно поздравляем Вас с юбилеем!

Судьбой начертано таланту
Всегда вперед вести других,
Своей энергией питая,
Легко работать за троих!

Скажем так, что Вы - начало
Смелых, творческих идей.
Успехов наших архитектор
И агроном студенческих полей!

Ветеринар ошибок тяжких,
Бухгалтер с дебетом в душе,
Вы – инженер конструкций сложных
И землемер на рубеже!

Творите благо вопреки,
И никому не уступая,
Надежда ждет нас впереди
И академия родная!

Забудут мелочи в веках,
Оставив только содержанье,
Что перейдет в выпускниках
В очередное воссозданье!

Коллектив академии
4 сентября 2017 г.

12+

Дорогие друзья, студенты и преподаватели Академии!

10 сентября 2017 года в Пермском крае пройдут первые в этом тысячелетии выборы губернатора Пермского края.

Выросло целое поколение пермяков – молодежи от 18 до 35 лет, которые ни разу не голосовали за главу региона. Теперь же у нас с вами появилась уникальная возможность самим избрать губернатора на прямых выборах. Это очень ответственно, потому что наш выбор определит путь развития края на несколько лет вперёд.

Большинство избирательных участков находится в пешей доступности от дома. Однако, если Вы хотите проголосовать, но прописаны в другом районе или вообще не в Перми, – до 4 сентября включительно можно подать заявление на голосование на любом удобном участке. Например, расположенном в общежитии ПГСХА по адресу: ул. Г. Хасана, 109/2а (уч. № 3465). Написать такое заявление можно в любой избирательной комиссии или многофункциональном центре «Мои документы».

Проголосовать и выбрать будущее, в котором нам с Вами жить, – наш долг. Тем более, что сегодня это стало ещё удобнее. Так, голосование пройдет 10 сентября с 8:00 до 22:00. Впервые голосующих на выборах губернатора будут ждать памятные подарки. А вся процедура голосования у Вас займет около 5 минут. Вам нужно лишь иметь при себе паспорт.

Все вопросы по выборам можно задать по телефону «Горячей линии» 8-800-301-41-21.

Выбор будущего Прикамья зависит от нас, поэтому уделите 5 минут времени, чтобы 10 сентября 2017 года вписать себя в историю Пермского края!

7 ПРИЧИН ИДТИ НА ВЫБОРЫ 10 СЕНТЯБРЯ

1. Выборы 10 сентября - первые выборы губернатора за последние 17 лет.

Это первые выборы губернатора Пермского края в истории, а последние выборы губернатора Пермской области состоялись 17 лет назад, в 2000 году. Это самые редкие выборы, они состоялись всего несколько раз за всю историю нашего региона.

2. Поколение пермяков с 18 до 35 лет ни разу не голосовало на выборах губернатора.

Выборов губернатора не было так долго, что за это время успело вырасти целое поколение пермяков - молодых, энергичных, трудолюбивых, - которые ни разу (!!!) в своей жизни не голосовали за губернатора. Очень важно, чтобы именно это поколение пришло и проголосовало на выборах 10 сентября. Следующее десятилетие, важные годы в их жизни, будет проходить при новом губернаторе. Они вместе - губернатор и молодежь - должны определить будущее края 10 сентября.

3. Выборы губернатора определяют развитие Пермского края на 10 лет вперед.

От губернатора больше, чем от кого-либо, зависит будущее региона. Во время губернаторских выборов генерируются подходы, идеи и программы, которые задают развитие края - программа развития региона на 5, на 10 лет вперед. Для реализации ей нужно получить поддержку пермяков.

4. Чтобы в Пермском крае был сильный губернатор, нужна высокая явка.

Будущему губернатору выборы важны, чтобы заручиться поддержкой населения, стать народным губернатором и с этой поддержкой реализовывать стратегию развития края. Явка на выборах важна для выстраивания отношений края с федеральным центром. Большинство наиболее успешных регионов - это регионы с высокой явкой.

5. Явка на выборах в городе важна для Перми и поддержки городских проектов.

Пермь в ближайшие 6 лет будет готовиться к празднованию 300-летия города (в 2023 году). Будет реализовано множество крупных проектов: строительство набережной, аэропорта, развязки ул. Г. Хасана - Транссиб, ул. Строителей, перенос зоопарка, создание новой галереи. Во многом эти проекты зависят от отношений с федеральным центром. Хорошая явка на выборах в Перми поможет говорить власти от лица всех горожан.

6. Чтобы сохранить выборы губернаторов, нужно показать, что люди на них ходят.

Если избиратели не придут на выборы, возникнет резонный вопрос: а зачем тогда проводить выборы губернаторов? Если они никому не интересны, может быть, легче назначать? Если мы, пермяки, хотим губернатора выбирать, нужно прийти на выборы и своей явкой показать, что они нужны.

7. Это - твоя страна, твой регион, твой город - только ты можешь исправить эти проблемы.

Наш регион, как и вся наша страна, переживает непростые времена. Проблем много и в экономике, и в благоустройстве, и в социальной жизни. Без этого кредита доверия работать на результат крайне сложно. Пермскому краю нужен губернатор, которому мы доверяем и который бы работал.

А. А. Блюмин, начальник штаба студенческих отрядов, член избирательной комиссии Пермского края

Персональные данные кандидата	Принадлежность к общественному объединению	Субъект выдвижения
АЛИКИН ВЛАДИМИР НИКОЛАЕВИЧ, дата рождения - 12 августа 1948 года, сведения о профессиональном образовании - Пермский политехнический институт, 1972 г., основное место работы или службы, занимаемая должность, род занятий - пенсионер, место жительства - Пермский край, город Пермь	Член Совета регионального отделения политической партии «СПРАВЕДЛИВАЯ РОССИЯ» в Пермском крае	Региональное отделение политической партии «СПРАВЕДЛИВАЯ РОССИЯ» в Пермском крае
ПОСТНИКОВ ОЛЕГ СЕРГЕЕВИЧ, дата рождения - 2 августа 1965 года, сведения о профессиональном образовании - Пермский политехнический институт, 1987 г., основное место работы или службы, занимаемая должность, род занятий - Законодательное Собрание Пермского края, депутат, осуществляющий депутатскую деятельность на постоянной профессиональной основе, руководитель фракции "Либерально-демократическая партия России", место жительства - Пермский край, город Пермь	Член политической партии ЛДПР - Либерально-демократической партии России, координатор Пермского регионального отделения ЛДПР	Пермское региональное отделение политической партии ЛДПР
РЕШЕТНИКОВ МАКСИМ ГЕННАДЬЕВИЧ, дата рождения - 11 июля 1979 года, сведения о профессиональном образовании - Пермский государственный университет, 2000 г., Пермский государственный университет, 2002 г., основное место работы или службы, занимаемая должность, род занятий - временно исполняющий обязанности губернатора Пермского края, место жительства - Пермский край, город Пермь		Региональное отделение всероссийской политической партии "ЕДИНАЯ РОССИЯ" Пермского края
СТЕПАНОВ АНДРЕЙ ОЛЕГОВИЧ, дата рождения - 30 января 1967 года, сведения о профессиональном образовании - Пермский политехнический институт, 1991 г., основное место работы или службы, занимаемая должность, род занятий - Пермское региональное отделение политической партии "ПАТРИОТЫ РОССИИ", Председатель Комитета, место жительства - Пермский край, город Пермь	Член политической партии «ПАТРИОТЫ РОССИИ», председатель комитета Пермского регионального отделения политической партии «ПАТРИОТЫ РОССИИ»	Пермское региональное отделение политической партии «ПАТРИОТЫ РОССИИ»
ФИЛАТОВА ИРИНА АНАТОЛЬЕВНА, дата рождения - 8 августа 1978 года, сведения о профессиональном образовании - Сибирская академия государственной службы, 2001 г., Сибирская академия государственной службы, 2000 г., основное место работы или службы, занимаемая должность, род занятий - Адвокатский кабинет "Филатова И.А.", руководитель адвокатского кабинета, место жительства - город Москва	Член политической партии «КОММУНИСТИЧЕСКАЯ ПАРТИЯ РОССИЙСКОЙ ФЕДЕРАЦИИ»	Пермское краевое отделение политической партии «КОММУНИСТИЧЕСКАЯ ПАРТИЯ РОССИЙСКОЙ ФЕДЕРАЦИИ»

Популяризация аграрно-экономической науки

В условиях глобализации мировой экономики актуальной задачей является разработка новой стратегии политики страны, которая в ближайшие 10-15 лет должна обеспечить повышение конкурентоспособности аграрного сектора, продовольственную независимость как страны в целом, так и её отдельных регионов, социальное развитие села. Новые подходы к аграрным преобразованиям в стране на основе модернизации и инновационного развития аграрного сектора вызывают необходимость разработки новых приоритетов стратегии развития сельского хозяйства.

Сегодня реально снижается общественный интерес к результатам труда экономистов-аграрников, снижается спрос на исследовательские продукты НИИ как со стороны министерств и ведомств, так и у частного бизнеса. К примеру, в последние годы заметно сократилась экономико-аграрная тематика в конкурсах НИР, проводимых Минсельхозом России. Сегодня исследования должны стать более открытыми, понятными и полезными для общества, улучшить качество работ за счет современных методов исследования и формирования адекватных баз данных. И главное, требуется популяризация экономико-аграрной науки.

Укреплению престижа экономистов-аграрников послужит реализация крупного междисциплинарного инновационного агропроекта «Адрес-Календарь LIPOGR6E (Пермский район)» с участием представителей других гуманитарных, а также естественных наук и информационных технологий. Экономисты Пермской ГСХА выступают инициаторами этого проекта и выполняют координирующую роль.

История вопроса. Многие губернские и областные статистические комитеты в XIX веке издавали ежегодники, под различными названиями: «Календарей», «Памятных книжек», «Справочных Книжек», «Адрес-Календарей» и пр. В Пермской губернии первая «Памятная Книжка» была издана на 1863 год при Пермском Губернском правлении. Редактором Пермских губернских ведомостей был С. С. Пенном. Затем в библиотеку поступили «Пермский Адрес-Календарь» на 1878 и 1879 годы. На 1880 год издана «Памятная Книжка Пермской губернии». На 1881 год - «Адрес-Календарь Пермской Губернии», на 1883, 1884, 1885, 1886 и 1887 годы - «Календари Пермской губернии». На 1888, 1889 и 1890 годы - «Памятная Книжка с Адрес-календарем».

По истечении года, на который изданы, все эти альманахи различных наименований как преимущественно справочные книжки, заменялись новыми, теряя интерес читателей, выбрасываясь и становясь с годами библиографической редкостью, а между тем они заключают в себе много данных и статей, интересных не только для человека, серьезно изучающего край и сельскую местность, но и вообще для всякого просвещенного человека.

С1880 года издание ежегодников переходит на Статистический Комитет. Здесь помещены статьи «Статистическо-этнографический очерк губернии со списком всех существующих в ней инородческих селений», «Краткая характеристика некоторых заводов Пермской губернии, по сведениям до 1875 года включительно», «Заговоры, причитания, песни, пословицы, поговорки, записанные в Сергинской волости Пермского уезда учителем В.А. Поповым», «Заметки и очерки о северном крае Чердынского уезда, И. Варапая». В 1883 году были помещены следующие статьи полковника Н.М. Палашникова «Сведения о вскрытии и замерзании р. Кама за 66 лет (1817-1882)», очерки естественных и производительных сил губернии и экономическая деятельность населения. А. Дмитриева «Историко-археологические очерки Чердынского края (по поводу столетия Пермской губернии)», «Собрание слов, употребляемых простонародьем, а частью и средним сословием в г Соликамске и его окрестностях» (Д. Смышляев), «Взгляд современника на выгоды местности, избранной для учреждения города». Постройка дома, пастьба скота, содержание проруби и т.д.

Содержание Адрес-Календаря за 1885 год: о горнозаводских товариществах и их деятельности за 1882 год; «Крестьянское движение в Шадринском уезде Пермской губернии в 1843 г. А. Зырянова «Очерк по документам и свидетельствам очевидцев (из жур. «Деревня и Новая Россия»)». «Гора Благодать». Заметка, составленная преимущественно по статьям Н.К. Чупина. В 1888 году: «Метеорологические данные Пермской метеорологической станции за 1881-1886 г.г. Опыты наблюдений над температурою воздуха и почвы в связи с ростом хлебов». «Кустарная промышленность в связи с уральским горнозаводским делом» В. Д. Белова. «Путешествие и прибытие Их Императорского Величества Государя Великого Князя Михаила Николаевича и Сергея Михайловича лето 1887 год» А.И. Прозоровского.

Памятная книжка на 1890 год заключала в себе, кроме обычных календарных и статистических сведений, статьи: «Движение населения в Пермской губернии, по выводам за 1883-1888 г.г.»., «Отхожие промыслы в Пермской губернии»А.И. Прозоровского. «О местах жительства и образе жизни Вогул» Н.К. Чупина.

Оглавление III-го выпуска Адрес-Календаря:

· Краткое статистическое обозрение Пермской губернии 1892 года ;

· Исторический очерк гражданского устройства Пермского края Г.Б.;

· Ссылка окольничего Михаила Никитича Романова в Чердынский край в Ныробские древности А. А. Дмитриевого;

·Древние города Перми Великой – Искор и Покча. Св. Вас Попова;

·Преосвященный архиепископ Великий. Сообщ. И. Вологдин;

·Средние цены ржаной муки в Пермской губернии, в период 135 лет (1727 - 1862). Из архивных документов Д.С.;

·Материалы для библиографии Пермской губернии.

Недостаток информации для аграрно-экономических исследований возможно восполнить путем формирования совместных (межинститутских) баз данных (под выполнение совместных проектов, в нашем случае-под инновационный агропроект «Адрес-Календарь LIPOGOR6E (Пермский район)», БАЗА ДАННЫХ «Опыт гармонизации информационно-коммуникативных технологий и формирование одаренной сельской молодежи» № 2016620194) по аналогии с центрами коллективного пользования уникальным научным оборудованием. Необходимо также заключение соглашений об информационно-аналитическом взаимодействии с заинтересованными министерствами и ведомствами (Минсельхоз, Росстатом, Минсвязи, Минприроды и пр.), организация межинститутских обследований и экспедиций по сбору экономико-социологического и монографической информации, налаживание сотрудничества с региональными, муниципальными органами управления сельским хозяйством, союзами и ассоциациями сельхозтоваропроизводителей, с отдельными предприятиями и крестьянскими (фермерскими) хозяйствами. В заключение хочется выразить надежду, что наш проект не останется без внимания коллег. Результаты этого совместного обсуждения инновационного агропроекта «Адрес-Календарь LIPOGOR6E (Пермский район)» помогут всему нашему аграрно-экономическому научному сообществу повысить эффективность работы и укрепят авторитет нашей профессии пусть на небольшой, но важной сельской территории, такой, как Пермский район.

Латышева А.И., канд.экон.наук,
доцент кафедра отраслевой и территориальной экономики;
Гладких Т.Н., заместитель главы администрации
Пермского района по экономическому развитию;
Мирибян Т., студентка 4 курса
факультета экономики, финансов и коммерции.

Уважаемый педагог, наставник и замечательная женщина - БАТАЛОВА РИММА АЛЕКСЕЕВНА

Римма Алексеевна Баталова много лет проработала на факультете экономики, финансов и коммерции. Большое количество бухгалтеров, экономистов и финансистов города Перми и Пермского края могут считать ее своим учителем и наставником.

Родилась Римма Алексеевна 16 сентября 1937 года. Получив диплом экономиста в Пермском классическом университете, Р.А. Баталова в 1957 году начала работать кредитным инспектором Чёрмозского отделения Госбанка Пермской области. Несколько лет Римма Алексеевна трудилась, осваивая на практике банковское дело. С 1963 года ее трудовая деятельность была связана с сельским хозяйством: сначала экономист, а далее - главный бухгалтер Пермского экспериментального хозяйства областной сельскохозяйственной опытной станции.

Опыт, полученный за десять лет практической работы в банке и в сельском хозяйстве, Римма Алексеевна смогла передать студентам, начав преподавать в Пермском сельскохозяйственном институте в 1967 году.

Кроме чтения лекций и проведения практических занятий, Р.А. Баталова активно включилась в научно-исследовательскую работу. В 1976 году защитила кандидатскую диссертацию на соискание ученой степени кандидата экономических наук во ВНИЭСХ г. Москвы, а в 1981 ей присвоено звание доцента по кафедре бухгалтерского учета.

Активная жизненная позиция Риммы Алексеевны не позволила ей ограничиться только преподавательской деятельностью. Административные и организаторские способности обеспечили успешность в руководстве кафедрой бухгалтерского учета, а также в работе деканом экономического факультета. Строгая к себе, скрупулезно выполняющая свои обязанности, она того же требовала и от окружающих.

В дальнейшем, работая на кафедре финансов, кредита и экономического анализа, Баталова Р. А. вела дисциплины «Финансы предприятий» и «Финансирование и кредитование в АПК», демонстрируя прекрасное знание экономики, бухгалтерского учета и финансов. Римма Алексеевна - профессионал высокого уровня. К выполнению любого задания она подходила с большой ответственностью, находилась в постоянном поиске. Накопленными знаниями и опытом она делилась со студентами и коллегами. Ее отличительными качествами являются жизненная стойкость, честность, порядочность, трудолюбие и дипломатизм.

Ряд вопросов по совершенствованию бухгалтерского учета и финансов нашли применение на сельскохозяйственных предприятиях Пермской области. Под ее руководством выполнено несколько хоздоговорных работ, оказывается помощь специалистам учхоза.

Участие в хоздоговорной деятельности, в консультировании специалистов сельского хозяйства, помощь производству были бы не возможны без постоянных научных исследований. Риммой Алексеевной опубликовано более 30 печатных работ в журналах и сборника научных статей, а также 28 учебно-методических пособий. Научная работа «Бюджетное финансирование в АПК», написанная в соавторстве с Ф. З. Мичуриной была представлена на конкурс научных работ, проведенном Пермским банком развития в 2000 году. Данная работа была награждена дипломом за третье место и составила конкуренцию лучшим исследованиям ученых Пермского классического университета и Пермского политехнического университета.

Многие годы Римма Алексеевна была ученым секретарем Ученого Совета института. Работа эта сложная и ответственная, предполагает хорошее знание документации и умение ладить с людьми.

Большой трудовой опыт, добросовестное отношение к своим обязанностям, активная жизненная позиция, творческое отношение к преподаванию, требовательное отношение к себе и студентам, сыскали ей глубокое уважение среди коллег и студентов. Награждена медалью «Ветеран труда».

Сейчас Римма Алексеевна на заслуженном отдыхе, но, по прежнему, интересы академии ей не чужды. Она долгие годы является активным членом Совета ветеранов академии.

Ректорат Пермской ГСХА, деканат факультета экономики, финансов и коммерции, коллектив кафедры финансов, кредита и экономического анализа поздравляют Баталову Римму Алексеевну с 80-летием.

Сегодня поздравляем юбиляра.
Желаем не стареть ему душой.
Пусть 80, кажется, немало,
Но глаз блестит, есть боевой настрой.

Желаем вам крепчайшего здоровья,
Заботы и семейной теплоты,
Побольше радости и искреннего счастья,
Не знать печали, слез и суеты.

Зав. кафедрой финансов, кредита и экономического анализа, канд. экон. наук, доцент Е. А. Светлая

Юлий Владимирович Бранке

Уважаемые читатели! В данном выпуске газеты вы сможете ознакомиться с биографией ученого нашего вуза, зав. кафедрой органической аналитической химии с 1938 по 1956 гг. Юлия Владимировича Бранке. Талантливый химик, неутомимый труженик, он и его семья (жена Стефания Густавовна и дочь Людмила Юльевна Пинегина) – это целая эпоха в жизни кафедры, продуктивная и насыщенная работой, особенная. Юлий Владимирович и Стефания Густавовна трудились на кафедре в военные годы, выполняли задания, продиктованные временем, их работа как специалистов-химиков высокого класса была необходима и востребована. Их преподавательская деятельность в годы войны была тоже очень нелегкой и касалась не только Молотовского СХИ, но и Ленинградского, который находился в нашем городе в эвакуации с начала 1942 г. На их долю выпало время восстановления кафедры, института, продолжения исследовательской работы.

Кафедра химии Пермского СХИ всегда была сильна своими работниками, заведующими, которые в неимоверно сложных условиях делали науку.

Статья интересна еще и тем, что она написана сыном Людмилы Юльевны Пинегиной, внуком Юлия Владимировича.

6 июня исполнилось 130 лет со дня рождения Юлия Владимировича Бранке – педагога, ученого, химика. Ю.В. Бранке окончил Казанский университет по специализации химик-органик. В 1912 г. поступил на 3-й курс Московского сельскохозяйственного института (Петровско-Разумовская академия), который окончил в 1914 г., получив специальность «Биохимия» и квалификацию «Агроном 1 разряда».

В 1914 г., в связи с объявлением войны с Германией, мобилизацован и назначен в 3-ю запасную артиллерийскую бригаду. Впоследствии служил в 52-м отдельном мортирном артиллерийском дивизионе, в Главном артиллерийском управлении и в Управлении начальника снабжения Народно-революционной армии Дальневосточной республики.

Его брат, Алексей Владимирович Бранке, судебный следователь в г. Нижнем Тагиле, также был призван в 1914 г., воевал, был тяжело ранен, от полученных ран скончался.

Как преподаватель Юлий Владимирович начал свою деятельность в Чите. В связи с реорганизацией институт был переведен во Владивосток, где Ю.В. Бранке заведовал кафедрой органической химии Дальневосточного политехнического института.

С дочерью Людмилой Пинегиной, 30-е гг.

Во Владивостоке Ю.В. Бранке по совместительству работал в педагогическом, горном институтах, а также в Тихоокеанском институте биоорганической химии. Из воспоминаний ученика Юлия Владимировича, впоследствии ставшего главным научным сотрудником Тихоокеанского института биоорганической химии ДВО РАН Олега Борисовича Максимова: «Органическую химию нам читал Ю.В. Бранке, заведующий кафедрой университета. В его манере держаться и походке проглядывала офицерская выучка. С нами он был всегда подчеркнуто вежлив и холодноват. Предмет читал великолепно и заставил всех его понять, запомнить и полюбить. С Юлием Владимировичем впоследствии я сошелся очень близко, бывал в его семье на вечеринках, и там он открылся как широко образованный, остроумный и веселый человек».

В Молотовском сельскохозяйственном институте Юлий Владимирович с сентября 1938 г. Его переезд на Урал был, вероятно, обусловлен начавшимися репрессиями в научной среде Владивостока. Во время Великой Отечественной войны он также преподавал в Ленинградском сельскохозяйственном институте, который был эвакуирован в Молотов.

В Молотове Юлий Владимирович продолжил свою исследовательскую деятельность, начатую на Дальнем Востоке в качестве сотрудника филиала АН СССР. В годы Великой Отечественной войны им был выполнен ряд научных работ, важных для военного времени. По заданию оборонного завода № 33 (ныне завод «Пермские моторы») проведено исследование патентованной импортной пасты для авиационной промышленности «Герметик» и изготовление на базе местного сырья пасты «MCXLI», выдержавшей заводские испытания.

Юлием Владимировичем издан ряд научных работ, учебников и учебных пособий.

Свою любовь к химии Ю.В. Бранке передал дочери Людмиле, которая также стала химиком и, как отец и мать, Стефания Густавовна, преподавала в Пермском сельскохозяйственном институте. А своим внукам Юлий Владимирович передал многие свои увлечения – любовь к природе, страсть к рыбалке, интерес к чтению. Он стал для них примером интеллигентности, эрудиции, преданного служения своему делу.

С.Е. Пинегин, внук Ю.В. Бранке

Александр Евстафьевич Ширяев

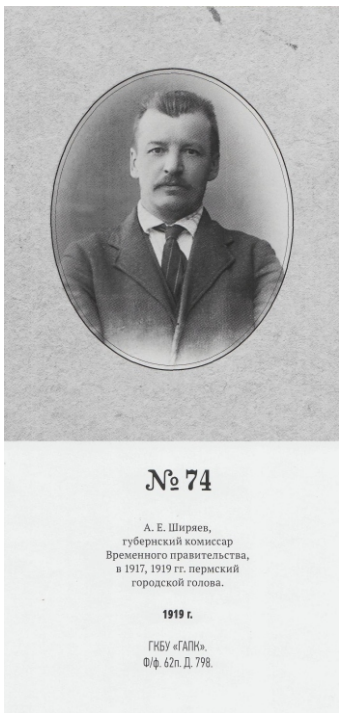

Он родился 135 лет назад, 9 августа 1882 г. в поселке Бикбардинского завода Осинского уезда. Наш замечательный соотечественник – инженер, краевед, городской голова Перми 1917-19 гг., один из авторов сборника 1926 г. «Город Пермь». А.Е. Ширяев был преподавателем по мелиорации, с.-х. строительству на агрономическом факультете молодого пермского университета. Как инженер занимался коммунальным хозяйством нашего города. По этому вопросу публиковался в 20-х годах в издании края «Экономика». Одним из первых поддержал проф. Аристоклия Александровича Хребтова в его деятельности в Научно-агрономическом обществе (так тогда, начиная с 1924 г., писалось название общества – с большой буквы). А.Е. Ширяев активно участвовал в работе общества. А с А.А. Хребтовым у него установились дружеские отношения, которым суждено было продлиться до конца жизни профессора. Вашему вниманию, дорогие читатели, предлагается фрагмент письма из семейного архива Хребтовых, относящегося к 1942 г. Письмо предоставила правнучка А.А. Хребтова – Нина Львовна.

15.12.1942 г.
г. Кисловодск
Ширяев А.Е.

Насчет того, чтобы возвратиться в Молотов, придется подумать уже после войны…

Здесь же мне хотелось бы использовать по реконструкции курортов – у меня есть кое-какие предложения, могущие дать сотни тысяч экономики и более технически рациональные решения, но это возможно только после войны, – думаю, через Наркомздрав. В Молотове и обл., вероятно, тоже выплывают различные проблемы, так что при хорошо сложившихся условиях можно бы принять участие. Будьте здоровы.

А. Ширяев

А.Е. Ширяев вместе с семьей в годы войны жил на юге. Его дочь Елена в 1942 г. оканчивала 10-й класс. Старший сын Сергей в это время оканчивал артиллерийскую школу (курсы) в Ирбите, уже военнослужащий. Младший сын – инженер-мостовик на Ленинградском фронте, «пока невредим», как писал А.А. Хребтову А.Е. Ширяев 4.06.42 г. После войны А.Е. Ширяев хотел бы жить либо в Москве, либо вернуться в Пермь. Планов у него было много.

Г.И. Жаворонкова, главный библиотекарь Научной библиотеки

Совет ветеранов через газету «Маринка» поздравляет юбиляров 2017 г.!

С 60-летием – Елену Николаевну Елтышеву.

С 80-летием – Лию Петровну Кропачеву, Веру Ефимовну Кузнецову.

С 85-летием – Клару Андреевну Коротаеву, Зою Михайловну Поцелуеву.

С 95-летием – Анатолия Ивановича Паутова.

Со 100-летием – Петра Ивановича Соловьева.

Замечательные люди, честно трудившиеся на своих рабочих местах, прошедшие и прожившие вместе с институтом-академией нелегкие годы. Спасибо вам! Долгих лет жизни, сил и здоровья вам и вашим близким!

С торжественной датой, с большим Юбилеем!
Букеты из самых прекрасных цветов
Пусть дарят сегодня, и сердце согреет
Живущая в каждом из близких любовь.
Здоровье, богатство, успех и удача –
Пусть всё это будет в избытке всегда.
И звёзды счастливые падают чаще,
И только веселье приносят года!

ТАК ДЕРЖАТЬ, ФРОНТОВИКИ!

В День рождения в гостях у А.И. Паутова

С самыми значимыми, «большими» юбилеями КИЦ поздравил лично и Петра Ивановича Соловьева, и Анатолия Ивановича Паутова.

Очень много поздравлений было у Петра Ивановича и от МВД, и от Совета ветеранов города, и даже от медработников и соседей по подъезду и дому. А Анатолий Иванович в свой день рождения только ожидал приезда своих родных и близких. Но что было значимо для обоих ветеранов войны, так это поздравление от президента страны Владимира Владимировича Путина.

С гордостью показывала сотрудникам КИЦ все поздравления, букеты, подарки и медаль, врученную П.И. Соловьеву в связи со 100-летием, дочь юбиляра Маргарита Петровна. Сам Петр Иванович был несколько утомлен, т.к. поздравлять его начали уже с 8 утра. Именно поэтому наш визит к нему состоялся на следующий день, и мы надеемся, что доставили имениннику радость.

Поздравления П.И. Соловьеву

Светлая голова у Петра Ивановича! Он интересуется тем, как живет вуз. Вспомнили и старого председателя Совета ветеранов вуза Михаила Тихоновича Митянина, очень внимательного человека, который всегда лично приезжал, поздравлял, интересовался жизнью людей.

Петру Ивановичу выпала очень нелегкая жизнь. Пройдя всю войну, он продолжал службу. В послевоенное время со всей семьей жил в Белоруссии, участвовал в ликвидации бандитских формирований. Его младшая дочь – Маргарита Петровна – вспоминала в праздничный день о том, как им, всей семье, приходилось срочно покидать дом, т.к. бандиты несколько раз пытались отомстить П.И. Соловьеву, желая расправиться с его семьей. А у Петра Ивановича было уже трое детей – девочки. Но П.И. Соловьева всегда предупреждали, и ему удавалось защитить семью.

У П.И. Соловьева прекрасное чувство юмора. Говорили мы в день рождения о народных приметах лета, о Дальнем востоке. И все вместе – а юбиляр нам подпевал – спели праздничную песню. Нам понравилось настроение юбиляра, атмосфера праздника в доме! Спасибо Вам, дорогой Петр Иванович!!!

Награда Петра Ивановича

У Анатолия Ивановича Паутова день рождения был в ожидании. На тот момент он получил поздравление только от В.В. Путина. И наш визит был более чем кстати. Нам удалось начать праздник, снять напряжение юбиляра, вручить поздравление от ректората и решить некоторые вопросы по книге, которую академия намерена издать в этом году. Книга практически готова, события в ней заканчиваются поступлением демобилизованного в начале 1947 г. А.И. Паутова снова в тогда Молотовский СХИ. Он ушел из нашего института в 1940 г., со второго курса, в Челябинское авиационное военное училище.

Желаем нашим фронтовикам, ветеранам, удивительным людям здоровья, интереса к жизни, жизненных сил. Сегодня они демонстрируют нам свою позицию, активность. Дорогие наши, вы – пример нам!

Г.И. Жаворонкова, главный библиотекарь
Научной библиотеки

В преддверии премьеры книги

Анатолий Иванович Паутов закончил работу над своей повестью «Дорогами войны». Когда сотрудники Культурно-информационного центра начинали публиковать ее в 2006 году в газете «Мариинка», не ожидали, что она приобретет размеры настоящей повести. Работа над книгой шла более 10 лет. Прежде чем написать новую главу, Анатолий Иванович приезжал специально в библиотеку академии и рассказывал ее будущее содержание, уточнял факты и географические названия. Ему важна была достоверность изложенных событий и мнение первых читателей. Он очень ответственно относился к каждому слову, часто переписывая ту или иную страницу. В свои 85 лет он не побоялся освоить компьютер и печатать на нем повесть.

Повесть «Дорогами войны» публиковалась только в газете «Мариинка», а с 2008 года она в электронном варианте находится на сайте академии.

У Анатолия Ивановича есть свой круг читателей. Это не только сотрудники нашего вуза, это и многие жители Перми и Пермского края, у которых есть возможность пользоваться фондами краевой библиотеки им. Горького, где хранятся экземпляры газеты «Мариинка». Все ждут окончания повествования и выхода в свет самой книги. На наш взгляд, произведение «Дорогами войны» получилось интересным, трогательным и очень информативным. Через детали, быт, чувства молодого тогда паренька у читателя создается правдивая картина, близкая и понятная любому русскому человеку любого возраста.

То, что предлагается читателю сегодня, – это заключение, которое А. И. Паутов написал в августе текущего года, а сама повесть находится в ИПЦ «Прокростъ». Остается добавить, что А.И. Паутов – доцент кафедры почвоведения, кандидат сельскохозяйственных наук, ветеран войны и труда. Сейчас он работает над новым повествованием, касающимся послевоенной жизни Перми и нашего вуза. 16 июня 2017 года Анатолию Ивановичу исполнилось 95 лет. Он полон планов и оптимизма.

Свои краткие воспоминания о пережитом я начну с войны.

Великая Отечественная война описана, наверное, в сотнях книг в воспоминаниях ее участников. О ней снято много фильмов, сложено множество песен. Я же расскажу о том, что мне в ней запомнилось более всего.

Война многолика, и каждый из ее участников видел ее по-своему. Меня, например, всегда поражало магическое слово«ПРИКАЗ»,идущее от вышестоящего командования. И, повинуясь ему, шестерка штурмовиков, бомбардировщиков, или других самолетов беспрекословно летела на его выполнение. В чем сила этого слова? Я и сейчас удивляюсь этому.

В остальном – в войну мне всегда было мучительно больно терять своих боевых товарищей, с которыми, например, еще утром в столовой мы сидели рядом за одним столом… А вечером напротив его стула на столе стоял стакан с его «Боевыми ста граммами», накрытый корочкой хлеба (так было у нас принято)… К этому нельзя привыкнуть и это невозможно забыть.

Было также тяжело видеть обожженные лица летчиков, коим пришлось лететь на уже горящем самолете. И нельзя было прыгать с парашютом, который тоже горел. У некоторых, например, веки настолько обгорели, что во время сна их не хватало, чтоб прикрыть глаза. Так и спали с открытыми глазами. Невыносимое зрелище.

Я уж не говорю о бомбежках наших сел и деревень. О слезах и причитаниях жителей, оставшихся в живых, хотя без крова.

Было ли страшно на войне? Да, бывало. Но я научился преодолевать это неприятное чувство.

В перерывах между боями мы частенько заводили разговор о том, какая жизнь будет после войны. Почему-то всем казалось, что она будет прекрасной. Наверное, потому, что нам так хотелось.

Какими наивными мы были. Жизнь показала, что мирное, без войны время пришло к нам не в «светлых ризах». Примеров тому множество. Так я, поступив в 1947 г. в Пермский СХИ и получая стипендию 240 р. в месяц, не жил, а бедствовал.

На село, в колхозы, вернулось далеко не все мужское население, поэтому все тяготы сельской жизни легли на женские плечи. На них же легло и бремя по воспитанию детей.

Была б моя воля, я бы им где-нибудь на лобном месте поставил памятник, чтоб помнили люди.

Многие из мужчин вернулись с войны калеками – без рук, без ног. Они остро переживали свое бедственное положение. Спивались.

Не лучшим образом складывалось положение и в армии. По призыву 1946-48 годов в армию стало прибывать пополнение новобранцев. Почему-то среди них было много нацменов– необразованных, слабых физически. Сразу встал вопрос: а нас, «стариков», куда? В строй вместе с ними? Изучать устройство винтовки, учиться ходить строевым шагом, ползать по-пластунски? Мы не могли с этим мириться. Начался открытый саботаж.

В 1950 году я с отличием окончил Пермский СХИ и был направлен на работу в Оренбургскую (в то время Чкаловскую) область в комплексную землеустроительную партию Министерства совхозов РСФСР. Работа нравилась. Казалось, война кончилась, все впереди. Ан-нет! Эхо войны громыхнуло и в эти годы самым неожиданным образом.

Н. Я. Коротаев пригласил меня поступить в аспирантуру при кафедре почвоведения. Для этого надо было приехать в Пермь для сдачи вступительных экзаменов. Я согласился и, взяв отпуск без содержания, к указанному сроку приехал в Пермь. Все экзамены сдал на «отлично», но в списке принятых своей фамилии не обнаружил. Причина ясна – пребывание в немецком плену. Поняв, что путь в науку мне заказан, вернулся в Оренбург.

В 1954 году начались работы по освоению целинных земель в Оренбургской области. Общее руководство этими работами осуществлялось представителями центральных партийных органов. В области эту работу было поручено выполнять силами нашей партии. Сразу же возник вопрос: какой должна быть площадь проектируемого хозяйства? Московские представители вкупе с местными коммунистами настаивали – пахать по максимуму все, что можно. Мы же больше думали о том, как в этой ситуации сохранить природу уникальных Оренбургских степей. Противостояние носило острый, почти бескомпромиссный характер. Но все же решили, что пашни в проектируемых хозяйствах должно быть около 20тыс. га.

Практически организация совхозов началась весной 1954 г. Первым в этом отношении стал совхоз, расположенный на берегу речки Кульма. Поэтому мы назвали его «Кульминский». Совхоз был уже укомплектован и кадрами, и техникой. Мне как почвоведу оставалось только указать трактористам участки почв, пригодные для распашки, с указанием их границ на местности.

Казалось, что и дальше все пойдет так же гладко. Но пришла телеграмма Гусева, в которой указывалось срочно переехать в совхоз «Таналыкский», который был спроектирован еще в прошлом году специалистами из Саратова, но совершенно безграмотно. Пришлось все перекраивать заново.

В этом же году мне без труда удалось найти нужное количество пашни в совхозе «Комсомольский» и закончить его полную организацию.

Надо сказать, что проектирование новых хозяйств оказалось делом очень трудоемким. Помимо пашни, нужно было решить много организационных вопросов: для кого в первую очередь ставить щитовидные домики – для рабочих или под баню, под почту, или магазин? И так далее. И главное, чтоб была вода.

Через три года меня назначили начальником Почвенного отряда и дали старенький УАЗик впридачу. Имея такой транспорт, я увидел работу других партий и всю нашу работу как бы изнутри. И чем больше всматривался в происходящие события, тем больше приходил к выводу, что все работы по освоению целинных земель были спланированы неграмотно. Например, как использовать трактористов, которые в мае закончили вспашку, а до уборки еще два месяца? К приему зерна были совершенно не готовы ни местные элеваторы, ни железная дорога.

Чтоб еще что-нибудь заработать, трактористы на свой страх и риск начинали распахивать и солонцы, и каменистые почвы. Видя все это, я в самой категоричной форме требовал: «Прекратите вспашку!».

С горечью наблюдал, как осенью под снег уходили огромные бурты зерна: нечем было прикрыть их. Думал: всех нас за эти безобразия надо на нары отправить. Но пронесло. Более того, даже наградили медалями.

А.И. Паутов, 5 августа 2017

KAMWA – это связь прошлого, настоящего и будущего

Пермская государственная академия имени академика Д.Н. Прянишникова 12-й раз приняла участие в Международном фестивале «KAMWA», который проходил в этнографическом музее «Хохловка» с 29 по 30 июля 2017 года. В этом году впервые работал «Научный двор», на котором все желающие получили консультации от ученых академии и приняли участие в работе интерактивных площадок. Через эти площадки мы пытались рассказать о своей академии, о профессиях, которым можно обучиться в вузе. Для участников и гостей фестиваля были сделаны анализы питьевой воды, анализы предельно допустимого содержания нитратов в овощах и фруктах. Желающие разрабатывали макеты своих дачных участков, «строили» деревянные дома и бани, прорабатывали ландшафтный дизайн.

30 июля состоялся «Праздник нового хлеба». Он традиционно проходил на поле, которое весной засеяли студенты академии. 2017 год – год экологии! И поэтому, мы на добрую память в Хохловке посадили три дерева с Липовой горы: липу, сосну и дуб. Символично, по традициям фестиваля, в мероприятии принимали участие все желающие.

Особый колорит нашей площадке придал любимый всеми ансамбль, лауреат многих международных и российских конкурсов – «Огнецвет». Кроме того, благодаря начальнику оздоровительно-спортивного лагеря «Аэлита» Посохину Николаю Алексеевичу звучала на все лады залихватская гармонь.

Все желающие попробовали целебный чай, приготовленный Мельниковой Мариной Николаевной и хлеб, испеченный Терентьевым Валерием Александровичем. Примечательно то, что испечь хлеб и булочки могли все желающие. Особенно эта идея понравилась детям.

Кроме того, сотрудник ООО «Кубик» Тамара Исаева научила детей шить «Крупеничку» – куколку, которая приносит в дом счастье и радость.

Благодарим всех, кто принял активное участие в этом мероприятии:
М. А. Нечунаева – ассистента каф. общего земледелия и защиты растений, Л.В. Фалалееву – доцента каф. общего земледелия и защиты растений, А. В. Романова – доцента каф. лесоводства и ландшафтной архитектуры, А. А. Скрябина – доцента каф. растениеводства, В. А. Тетентьева – доцента каф. плодоовощеводства, хранения и переработки с.-х. продукции, А. В. Лещева – доцента каф. плодоовощеводства, хранения и переработки с.-х. продукции, лаборанта –А. П. Рыпневскую; А. Н. Чиркову – зам. декана ф-та агротехнологий и лесного хозяйства, М. Н. Черникову – зам декана архитектурно-строительного ф-та; М. Н. Мельникову – и.о. директора УНЦ «Липогорье», М. Г. Субботину – вед.сотрудника лаборатории освоения агрозоотехнологий, В. П. Мурыгина – инженера лаборатории освоения агрозоотехнологий, лаборанта М.П. Пищита и студентку ф-та ветеринарной медицины и зоотехнии А. Штягину; О. П. Пастунову – директора ЦМ и студию АВС, водителей: А. М. Журавлева, Е.В. Рысляева, В. Ю. Мельникова и многих, многих других.

Мы уверены, что наш «Научный двор» стал полезным всем без исключения пермякам и гостям самобытного и многогранного фестиваля KAMWA! А их в эти дни было более 15 тыс. человек.

Особая благодарность ректорату ФГБОУ ВО Пермская ГСХА, в частности, ректору Ю. Н. Зубареву, проректорам С. Л. Елисееву, В. А. Радыгину и Л. Е. Красильниковой, и.о. начальника АПУ О. Ю. Пастунову. Благодарим, и надеемся на дальнейшее сотрудничество с директором фестиваля Н. А. Шостиной!

2017 год – это год экологии. Это наш год! Вот уже на протяжении 100 лет в Перми существует высшее сельскохозяйственное образование. А начиналось все с агрономии. Надо знать землю, уметь работать на ней, не нанося вред, выращивать необходимые для человека продукты, делать окружающий мир красивым и добрым. Фестиваль KAMWA помогает через различные формы показать агротрадиции Пермского края, выразить свою любовь к земле, к природе в целом.

С.В. Гриценко, директор КИЦ

Студенческая газета "Мариинка"
Учредитель: ФГБОУ ВО Пермская ГСХА
Адрес редакции:
614990, г. Пермь, ГСП-165,
ул. Петропавловская, 23, ауд. 26
Культурно-информационный центр,
e-mail: **sv-gricenko@mail.ru;**
ksenyaRogue@gmail.com
тел: **(342)210-35-33**

Над номером работали: С.В. Гриценко, Ю.Н. Зубарев, О.С. Тюрина, Г.И. Жаворонкова,Е.А. Светлая, А.А. Блюмин, К.Н. Ипанова, А.И. Латышева, Т.Н. Гладких, Т. Мирабян.
Корректор Е.А. Граевская Дизайн: К.Н.Ипанова. Верстка: К.Н.Ипанова
Ответственный за выпуск: К.Н. Ипанова. Тираж 400 экз. Отпечатано в ИПЦ "Прокрость".
Газета издается с 2002 г. Заказ №
РАСПРОСТРАНЯЕТСЯ БЕСПЛАТНО

Электронная версия газеты на сайте http://pgsha.ru